



# UNIVERSIDAD DE GUADALAJARA

Red Universitaria de Jalisco

Exp. 1517/2026

## CARATULA CONTRATO DE OBRA

### LAS PARTES

LA UNIVERSIDAD		EL CONTRATISTA	
Nombre, denominación o razón social	Universidad de Guadalajara	Nombre, denominación o razón social	Arq. José Basilio Rueda Posas
Representante	María Guadalupe Cid Escobedo	Acta Constitutiva	No aplica
Título	Apoderada	Representante	No aplica
Documento que acredita las facultades	Escritura Pública No. 100,783 de fecha 10 de abril de 2025, otorgada ante la fe del Lic. Salvador Guillermo Plaza Arana, Notario Público Titular No. 7 de San Pedro Tlaquepacue, Jalisco	Título	No aplica
		Documento que acredita las facultades	No aplica
		R.F.C.	2
Domicilio	Avenida Juárez número 975, Zona Centro, Código Postal 44100, en Guadalajara, Jalisco	Clave Patronal I.M.S.S.	3
		Domicilio	4

### LA OBRA

Denominación	Obra civil e ingeniería para aulas temporales del Centro Universitario de Chapala en el predio del CUUE		
Clave	CONC-010-CUCHAPALA-2025	Procedimiento de Adjudicación	Concurso
Dependencia responsable del seguimiento	Centro Universitario de Chapala	Dependencia o comité que adjudicó	Comité de Compras y Adquisiciones del Centro Universitario de Chapala
IMPORTE DE LA OBRA		VIGENCIA	
Cantidad a pagar	\$3,425,130.11 Incluye I.V.A.	Fecha de inicio de la obra	al día siguiente del pago del anticipo
Porcentaje de anticipo	30%	Duración de la obra	90 días naturales

### FIANZAS

<input checked="" type="checkbox"/>	a) Fianza para garantizar la correcta aplicación de los recursos del anticipo, por el importe total de éste, la cual deberá ser cancelada solo con el consentimiento por escrito de LA UNIVERSIDAD, y que deberá ser entregada previo a la entrega de dicho anticipo.
<input checked="" type="checkbox"/>	b) Fianza para garantizar el cabal cumplimiento de todas las obligaciones contenidas en el presente contrato, misma que se contratará por el 10% (diez por ciento) del valor total de la obra, y que deberá ser entregada dentro de los tres días naturales siguientes a la firma del presente.
<input checked="" type="checkbox"/>	c) Fianza para garantizar los defectos o vicios ocultos, la cual se contratará por la cantidad de 10% (diez por ciento) del valor total de la obra ejecutada, la que contará con una duración de 1 (un) año a partir de la fecha en que LA UNIVERSIDAD reciba la obra por escrito, y deberá ser cancelada solo con el consentimiento por escrito de LA UNIVERSIDAD, a la entrega del acta de recepción expedida por LA UNIVERSIDAD, y una vez entregada esta fianza, se procederá a la cancelación de las establecidas en los incisos a) y b), mediante el escrito que para tal efecto emita LA UNIVERSIDAD.
<input type="checkbox"/>	d) Ninguna.

### FIRMAS

Enteradas las partes del contenido y alcance, lo ratifican y firman en triplicado, de conformidad ante los testigos.

En la ciudad de Guadalajara, Jalisco		Fecha	29 de enero de 2026
LA UNIVERSIDAD		EL CONTRATISTA	
Representante	María Guadalupe Cid Escobedo	Representante	Arq. José Basilio Rueda Posas
Título	Apoderada	Título	No aplica
TESTIGOS			
Nombre	Dra. Patricia Rosas Chávez	Nombre	Mtra. Leticia Soledad Velázquez Cortín
Cargo	Rectora del Centro Universitario de Chapala	Cargo	Secretaría Administrativa del Centro Universitario de Chapala



# UNIVERSIDAD DE GUADALAJARA

Red Universitaria de Jalisco

DATOS DE EL CONTRATISTA	
Teléfono	6
Correo Electrónico	7
REGISTRO DE PRESTADORES DE SERVICIOS ESPECIALIZADOS U OBRAS ESPECIALIZADAS (REPSE)	
Número de Aviso de Registro	AR113104/2023
Folio	6cd5ef6d-1038-4eb6-957b-b30356c47498
Actividad	CONSTRUCCIÓN DE INMUEBLES COMERCIALES, INSTITUCIONALES Y DE SERVICIOS

**CONTRATO DE OBRA QUE CELEBRAN POR UNA PARTE LA UNIVERSIDAD DE GUADALAJARA, A QUIEN EN LO SUCESIVO SE LE DENOMINARÁ COMO LA UNIVERSIDAD, Y POR LA OTRA PARTE, LA PERSONA CUYA DENOMINACIÓN APARECE EN LA CARATULA DEL PRESENTE CONTRATO, A QUIEN EN LO SUCESIVO SE LE DENOMINARÁ COMO EL CONTRATISTA, DE ACUERDO A LAS SIGUIENTES:**

## DECLARACIONES:

### DECLARA LA UNIVERSIDAD

- I. Que es un organismo público descentralizado del gobierno del Estado de Jalisco con autonomía, personalidad jurídica y patrimonio propios de conformidad con lo dispuesto en el artículo 1 de su Ley Orgánica publicada por el Ejecutivo Estatal el día 15 de enero de 1994, en ejecución del Decreto número 15,319 del H. Congreso del Estado de Jalisco.
- II. Que el Rector General es la máxima autoridad ejecutiva de la Universidad, representante legal de la misma, de conformidad con el artículo 32 de la Ley Orgánica de la Universidad.
- III. Que su representante cuenta con las facultades necesarias para suscribir el presente contrato, mismas que manifiesta no le han sido revocadas, modificadas o restringidas en sentido alguno.

### DECLARA EL CONTRATISTA bajo protesta de decir verdad

- I. Que tiene la capacidad jurídica para obligarse a la realización de la obra materia de este contrato, y que dispone de la organización, elementos técnicos, materiales y humanos necesarios y suficientes para ello y que conoce todos los detalles, factores y protocolo de pruebas que intervienen en dicha obra, comprometiéndose a su ejecución, aplicando para ello toda su experiencia y conocimientos, así como los procesos más eficientes para su realización utilizando materiales de primera calidad y mano de obra especializada.
- II. Que conoce el contenido y los alcances del artículo 60 del Reglamento de Obras y Servicios relacionados con las mismas de la Universidad de Guadalajara y que no se encuentra en alguno de los supuestos establecidos por el mismo.
- III. Que se compromete a entregar a la dependencia responsable del seguimiento, durante la vigencia del presente, el listado de los trabajadores que participarán para el cumplimiento del mismo, el cual se integrará como anexo del contrato, así como mantenerlo actualizado.

Declaran las partes que han convenido celebrar el presente contrato a efecto de que **EL CONTRATISTA** ejecute a favor de **LA UNIVERSIDAD** una obra conforme al Anexo "A" de carácter técnico de éste contrato, que debidamente firmado por las partes es parte integrante del mismo, para lo cual sujetan el contrato a lo que contiene en las siguientes:

## CLÁUSULAS

### OBJETO DEL CONTRATO

**PRIMERA.** Las partes acuerdan que el objeto del presente contrato es que **EL CONTRATISTA** realice a favor de **LA UNIVERSIDAD** la obra cuya denominación aparece en la carátula del mismo, sujetándose y aceptando para ello lo establecido en el Anexo "A", que firmado por ambas partes se agrega a este contrato formando parte integrante del mismo para todos los efectos legales a que hubiere lugar, y en lo que no se especifique o exista duda, en su caso se sujetarán a las bases y demás documentos emitidos en el proceso de adjudicación por **LA UNIVERSIDAD**.

La adquisición de los materiales, la aportación del equipo y herramienta, la contratación de la mano de obra y en general todo aquello que **EL CONTRATISTA** tuviera que adquirir para la realización de la obra contratada será a cargo exclusivamente del citado **CONTRATISTA**.

### IMPORTE DE LA OBRA

**SEGUNDA.** Las partes convienen en que de acuerdo con los proyectos ejecutivos, estudios de mecánica de suelos, catálogo de conceptos, especificaciones de obra, procedimientos constructivos, calidad de materiales, calendario y programa de obra citados, y considerando el valor



# UNIVERSIDAD DE GUADALAJARA

Red Universitaria de Jalisco

de todos los insumos, el precio que LA UNIVERSIDAD pagará a EL CONTRATISTA por la obra encomendada será la cantidad establecida en la carátula del presente.

Dicha cantidad será pagada a EL CONTRATISTA por LA UNIVERSIDAD de la siguiente manera:

- a) En el caso de que EL CONTRATISTA requiera **ANTICIPO**: Para el inicio de la obra LA UNIVERSIDAD pagará a EL CONTRATISTA el porcentaje establecido en la carátula, calculado sobre el monto total del presente, en concepto de ANTICIPO. Comprometiéndose por su parte LA UNIVERSIDAD a entregar dicho anticipo a más tardar 08 (ocho) días hábiles posteriores a que la Dependencia Administradora del Recurso autorice el pago correspondiente.

El saldo de la asignación determinada se pagará a EL CONTRATISTA por LA UNIVERSIDAD conforme a la presentación de estimaciones correspondientes a los trabajos ejecutados que sean presentadas por períodos no mayores de un mes, las que deberán ser previamente aprobadas y firmadas por la dependencia responsable, del importe de cada estimación periódica ejecutada y aprobada LA UNIVERSIDAD deducirá el porcentaje entregado como anticipo a EL CONTRATISTA, para la amortización del mismo.

- b) En el caso de no requerir anticipo, LA UNIVERSIDAD pagará a EL CONTRATISTA el monto total del presente conforme a la presentación de estimaciones correspondientes a los trabajos ejecutados que sean presentadas por períodos no mayores de un mes, las que deberán ser previamente aprobadas y firmadas por la Coordinación de Servicios Generales de la dependencia responsable.

El importe de las estimaciones se obtendrá de los números generadores debidamente autorizados por la Coordinación de Servicios Generales de la dependencia responsable, multiplicados por los Precios Unitarios presentados en el presupuesto presentado a concurso por EL CONTRATISTA.

Por su parte EL CONTRATISTA asume cualquier obligación fiscal que se derive del presente contrato, sacando en paz y a salvo a LA UNIVERSIDAD de cualquier reclamación que al respecto se pudiera originar.

## LICENCIAS E INFRACCIONES EN MATERIA DE CONSTRUCCIÓN

**TERCERA. EL CONTRATISTA** deberá recabar las licencias que sean obligatorias en la localidad donde se ubica la obra objeto de este contrato, haciendo las gestiones necesarias ante las autoridades correspondientes.

**EL CONTRATISTA** será el único responsable por la ejecución de las obras ante los vecinos y las autoridades, por lo cual, en la tramitación de los permisos y licencias deberá presentar un PERITO registrado en la dirección de Obras Públicas Municipales y demás requisitos necesarios ante las autoridades correspondientes.

Será también obligación de **EL CONTRATISTA** dar aviso a las autoridades, de la terminación de la obra y en general, todas las notificaciones que sean obligatorias en el lugar en que se realice la obra, así mismo se deberá sujetar a las normas de salubridad e higiene y demás que se deriven de las leyes vigentes aplicables.

**EL CONTRATISTA** deberá pagar todas las multas debido a infracciones contempladas en las Leyes y Reglamentos en materia de Construcción.

## INICIACIÓN DE LA OBRA

**CUARTA. EL CONTRATISTA** se obliga a iniciar la obra en la fecha establecida en la carátula del presente contrato y a entregarla terminada dentro del tiempo que se establezca en el calendario de obra que forma parte del anexo "A".

El riesgo de la obra correrá a cargo de **EL CONTRATISTA** hasta el acto de entrega.

En caso de retraso parcial por parte de **EL CONTRATISTA**, en la ejecución de alguno o algunos de los trabajos descritos en el Anexo "A", conforme a los tiempos establecidos en dicho anexo para cada uno de ellos, **EL CONTRATISTA** estará obligado a pagar a LA UNIVERSIDAD por dicho retraso el 1.5% del monto por ejercer de la partida en la que se presente el atraso, y en cuyo caso dicha cantidad podrá ser deducida de la cantidad pendiente de cubrir a cargo de LA UNIVERSIDAD.

En caso de retraso en la entrega total de los trabajos objeto del presente, **EL CONTRATISTA** pagará a LA UNIVERSIDAD el 1.5% del monto pendiente por ejercer por cada día adicional que transcurra después del día que conforme al calendario debió haber quedado concluida dicha obra, cantidad que podrá ser deducida de las cantidades pendientes de cubrir a cargo de LA UNIVERSIDAD.

## EJECUCIÓN DE LA OBRA

**QUINTA. EL CONTRATISTA** queda obligado a realizar la obra de acuerdo con los programas que se integraron en el Anexo "A", así como de encargarse por su cuenta de una manera total en su caso de la subcontratación de los diversos trabajos que van a ejecutarse, así como la dirección, estimación y pago de los mismos hasta la terminación y recepción de cada uno de ellos a entera satisfacción de LA UNIVERSIDAD.

## CESIÓN DE DERECHOS





# UNIVERSIDAD DE GUADALAJARA

Red Universitaria de Jalisco

**SEXTA.** Queda establecido que **EL CONTRATISTA** no podrá ceder o transferir parcial o totalmente los derechos y las obligaciones derivadas del presente instrumento, sin el previo consentimiento por escrito de **LA UNIVERSIDAD**, siendo responsable de los daños y perjuicios que tal incumplimiento cause.

## SUPERVISIÓN DE LA OBRA

**SÉPTIMA.** La supervisión de la obra, estará a cargo de la Coordinación de Servicios Generales de la dependencia responsable, o de la persona que sea designada por esta última, quien podrá inspeccionar en todo tiempo todos los materiales, equipos, trabajos y servicios que se utilicen en la ejecución de la obra contratada, evaluando la calidad técnica y mano de obra empleadas en el cumplimiento de las especificaciones y pudiendo exigir las pruebas de laboratorio necesarias para el adecuado control de calidad, pudiendo en el caso, rechazar por escrito los materiales, equipos y trabajos que no se ajusten a lo estipulado en el contrato y su anexo.

Al respecto **EL CONTRATISTA** se compromete a emplear en los trabajos objeto del presente contrato, los materiales de primera calidad, siendo responsable de los daños y perjuicios que cause debido a la mala calidad de los materiales que se usen.

De producirse esta supuesto a solicitud de **LA UNIVERSIDAD**, **EL CONTRATISTA** reemplazará a su costa el material, equipo o trabajo defectuoso o no adecuado.

## DIRECCIÓN DE LA OBRA

**OCTAVA.** **EL CONTRATISTA** además de observar el cumplimiento de este contrato durante la ejecución de la obra, tendrá entre otras las siguientes principales obligaciones:

- Vigilar que se ejecute la obra de acuerdo a los proyectos aprobados, y que las dimensiones, resistencia y calidad de los materiales, así como la calidad de la mano de obra estén de acuerdo con las especificaciones y anexo aprobado.
- Hacer la revisión detallada de la terminación de la obra y del buen funcionamiento de sus instalaciones, rindiendo el informe correspondiente.
- Tener en todo momento personal técnico capacitado para la dirección de las obras materia de este contrato, que cuenten con cédula expedida por la dirección general de profesiones para responsabilizarse de la correcta ejecución de dicha obra incluyendo a quien fungirá como perito responsable ante las autoridades correspondientes.
- Estar al corriente de todas las contribuciones generadas por el pago de la mano de obra, y las obligaciones correspondientes y derivadas de la relación laboral con sus trabajadores.

## AVANCE DE OBRA Y PAGOS

**NOVENA.** **LA UNIVERSIDAD** deberá hacer los pagos a **EL CONTRATISTA** dentro de los 30 días siguientes a que la Coordinación de Servicios Generales de la dependencia responsable apruebe las estimaciones de obra realizadas, y una vez presentada la factura correspondiente por parte de **EL CONTRATISTA** ante la dependencia administradora del recurso.

Como medida preventiva y en caso de que fuera necesario proteger a **LA UNIVERSIDAD** de daños, pérdidas o perjuicios, se suspenderán los trabajos y los pagos por las estimaciones de obra previo aviso a **EL CONTRATISTA**, por los conceptos que a continuación se mencionan de manera enunciativa más no limitativa:

- Trabajos defectuosos no corregidos debidamente, dentro de los 5 (cinco) días hábiles siguientes a la fecha en que **LA UNIVERSIDAD** lo haga del conocimiento de **EL CONTRATISTA**.
- En este sentido acuerdan las partes que si dentro del tiempo señalado **EL CONTRATISTA** no realiza las correcciones correspondientes, **LA UNIVERSIDAD** podrá contratar a un tercero para la ejecución de los mismos, a cargo y por cuenta de **EL CONTRATISTA**.
- Incumplimiento de **EL CONTRATISTA**, en cuanto a su obligación de efectuar pagos a los proveedores y en su caso subcontratistas, o por no estar al corriente de sus obligaciones directas e indirectas con su personal.
- Por presentación de reclamación de cualquier naturaleza si se llegara a formalizar en contra de **LA UNIVERSIDAD** por la obra objeto del presente contrato, por causas imputables a **EL CONTRATISTA**.

Una vez que se subsanen los problemas a que se refieren los incisos anteriores, reanudarán los trabajos que fueron suspendidos. PLAZOS

## PARA LA TERMINACIÓN DE LA OBRA

**DÉCIMA.** Todos los trabajos detallados en los documentos que forman parte del Anexo "A" deberán quedar terminados en el tiempo señalado conforme al calendario de obra que igualmente forma parte de dicho anexo, salvo que existieren cambios al proyecto original.

Para que la obra se pueda considerar terminada se deberán haber ejecutado satisfactoriamente todos los trabajos mencionados en el anexo y de conformidad con los mismos y este contrato.

El plazo de terminación de la obra solo podrá ser ampliado en caso de que haya modificaciones de las obras contratadas por parte de **LA UNIVERSIDAD**, así como en caso fortuito o de fuerza mayor, de acuerdo con la ley, o por mutuo acuerdo.

**FINIQUITO**



**DÉCIMA PRIMERA.** Para el finiquito de las obligaciones derivadas del presente las partes se sujetarán a lo establecido a continuación:

- I. **EL CONTRATISTA** dentro de los 07 días hábiles posteriores a la conclusión de los trabajos, conforme a los plazos acordados, dará aviso por escrito a **LA UNIVERSIDAD** de la terminación de la obra, para que la misma proceda a verificar la terminación de los trabajos en un plazo no mayor de 15 días hábiles.
  - II.- Una vez finalizada la verificación, si los trabajos se realizaron conforme a lo pactado, **LA UNIVERSIDAD** procederá a la recepción física, mediante el levantamiento del acta correspondiente.
  - III.- Dentro de los 30 días hábiles siguientes al levantamiento del acta de recepción física, **EL CONTRATISTA** deberá presentar la documentación que se describe a continuación para la autorización por parte de **LA UNIVERSIDAD** del finiquito correspondiente:
    - Números generadores autorizados por **LA UNIVERSIDAD**.
    - Última estimación de la obra incluyendo todos los precios extraordinarios generados debidamente autorizados por **LA UNIVERSIDAD**.
    - Acta de recepción física de la obra.
    - Fianza de vicios ocultos.
- o En el supuesto de que **EL CONTRATISTA** entregue conforme a lo antes señalado la documentación, se procederá de la siguiente forma:
- a).- Las partes deberán elaborar el finiquito, levantando el acta correspondiente, en el que se harán constar los créditos a favor y en contra que resulten para cada una de las partes describiendo el concepto general que les dio origen y el saldo resultante.
  - b).- Determinado el saldo total, **LA UNIVERSIDAD** pondrá a disposición de **EL CONTRATISTA** el pago correspondiente, mediante su ofrecimiento o la consignación respectiva, o bien, solicitará el reintegro de los importes resultantes.
- o En el supuesto de que **EL CONTRATISTA** no entregue conforme a lo antes señalado la documentación, se procederá de la siguiente forma:
- a).- Independientemente de que tal circunstancia se considere como incumplimiento, **EL CONTRATISTA** estará obligado a pagar a **LA UNIVERSIDAD** el 1.5% del monto por ejercer por cada mes o su equivalente en días adicionales que trascorra hasta la presentación de la misma y en cuyo caso dicha cantidad podrá ser deducida del monto pendiente por cubrir a cargo de **LA UNIVERSIDAD**. En este sentido acuerdan las partes que el monto de la pena antes señalada, no podrá exceder al monto por ejercer.
  - b).- **LA UNIVERSIDAD** deberá elaborar el finiquito, levantando el acta correspondiente, en la que se harán constar la cantidad que por concepto de pena se descontará a **EL CONTRATISTA**.
  - c).- Si, no obstante la aplicación de la pena señalada, se determina algún saldo a favor de **EL CONTRATISTA**, **LA UNIVERSIDAD** pondrá a disposición del mismo el pago correspondiente, mediante su ofrecimiento o la consignación respectiva, o bien, solicitará el reintegro de los importes resultantes.

Si la pena fuera igual al saldo que en su caso existiere a favor de **EL CONTRATISTA**, se tendrá por elaborado el finiquito correspondiente y **LA UNIVERSIDAD** quedará liberada de cualquier responsabilidad derivada del contrato. Cualquier derecho de cobro que hubiese existido a favor de **EL CONTRATISTA** quedará sin efectos, sin responsabilidad alguna para **LA UNIVERSIDAD**.

## RESPONSABILIDAD DEL CONTRATISTA

**DÉCIMA SEGUNDA.** Las partes convienen en que **EL CONTRATISTA** se compromete a cumplir con todas y cada una de las obligaciones que imponen la Ley Federal del Trabajo, Ley del Seguro Social y demás ordenamientos legales aplicables a los patrones de ejecución de obra; por lo tanto, **EL CONTRATISTA** será el único responsable y obligado frente a los trabajadores, ante todo tipo de autoridades ya sean administrativas, judiciales o laborales, Federales, Estatales o Municipales, por todas las obligaciones derivadas y relacionadas con la obra objeto del presente contrato y de la relación laboral.

En consecuencia, **EL CONTRATISTA** asume todas las responsabilidades como patrón en relación con los trabajadores que emplee en esta obra, directamente o en su caso por medio de subcontratistas, liberando de posibles indemnizaciones, demandas o cualquier reclamación que éstos iniciaren en contra de **LA UNIVERSIDAD**.

En consecuencia **LA UNIVERSIDAD**, no será responsable por ninguna reclamación que en contra de **EL CONTRATISTA** presenten sus empleados o colaboradores, obligándose éste a sacar en paz y a salvo a **LA UNIVERSIDAD** de cualquier reclamación de esta naturaleza, ya sea laboral, civil o penal, incluyéndose los accidentes de trabajo.

Asimismo, será obligación de **EL CONTRATISTA** hacer el pago de las contribuciones correspondientes de los trabajadores que emplee en la obra.

En caso de que **EL CONTRATISTA**, su personal, o cualquier persona que éste designe, realice obras o actividades que afecten o puedan afectar el medio ambiente, estará obligado a prevenir, minimizar o reparar los daños que cause, así como a asumir los costos que dicha afectación implique, liberando a **LA UNIVERSIDAD** de toda responsabilidad.

## VICIOS O DEFECTOS OCULTOS DE LA OBRA

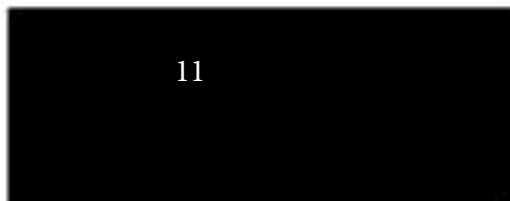



**DÉCIMA TERCERA. EL CONTRATISTA** se obliga en este acto a responder por desajustes constructivos, vicios o defectos ocultos que aparezcan y que procedan de vicios en la obra, hachura en la construcción de la obra objeto del presente contrato.

## SUBCONTRATOS

**DÉCIMA CUARTA.** Previa autorización por escrito de **LA UNIVERSIDAD**, **EL CONTRATISTA** podrá concertar los subcontratos que sean necesarios, para obras parciales o especializadas, quedando a cargo y bajo responsabilidad total de **EL CONTRATISTA** el pago, la coordinación de estos trabajos subcontratados, y las responsabilidades civiles, penales, laborales, fiscales y en general cualquier otra que se pudiera originar por dicho motivo, así como la calidad de los mismos.

## DURACIÓN DEL CONTRATO

**DÉCIMA QUINTA.** El presente contrato tendrá una duración igual al tiempo señalado para ejecución y terminación de la obra, y terminarán pronto las partes hayan cumplido con todas y cada una de sus obligaciones.

No obstante lo anteriormente estipulado, las partes convienen en que **LA UNIVERSIDAD** podrá dar por terminado anticipadamente este contrato, en cuyo caso, se procederá de la siguiente forma:

- Se deberá dar aviso por escrito con 5 (cinco) días de anticipación;
- Se hará una estimación de la obra ejecutada hasta la fecha en que se decida la terminación anticipada mencionada;
- De acuerdo con dicha estimación y con lo estipulado en las cláusulas PRIMERA y SEGUNDA de este contrato, se procederá a realizar el finiquito correspondiente;

## RESCISIÓN DEL CONTRATO

**DÉCIMA SEXTA.** Además de las causas previstas por la Ley, las partes convienen en que el presente contrato podrá ser rescindido por alguna de las partes cuando la otra no haya cumplido con todas o alguna de las obligaciones que a su cargo se derivan de este contrato, en especial la ejecución de la obra por **EL CONTRATISTA**; así como la falta de pago y suministro de las cantidades señaladas en este contrato para dicha obra por **LA UNIVERSIDAD**.

Serán causas de rescisión del presente contrato las que a continuación se mencionan enunciativamente más no limitativamente:

- Si **EL CONTRATISTA**, por causas imputables a él o a sus dependientes o en su caso subcontratistas, no ejecuta los trabajos según lo acordado en el anexo del contrato.
- Si **EL CONTRATISTA** no entrega la obra totalmente terminada dentro del plazo señalado en el anexo de carácter técnico citados y el presente contrato.
- Si **EL CONTRATISTA** no ejecuta alguno o algunos de los trabajos descritos en el anexo "A", conforme a los tiempos establecidos en dicho anexo para cada una de ellos.
- Si **EL CONTRATISTA** suspende injustificadamente los trabajos de construcción o se niega a reparar o reponer alguna de las obras que hubiere sido rechazada por **LA UNIVERSIDAD**.
- Si **EL CONTRATISTA** cayera en insolvencia o se declare en concurso mercantil.
- Por muerte o disolución de **EL CONTRATISTA**, según corresponda.
- Si **EL CONTRATISTA**, sin causa justificada, suspende los trabajos por más de 5 días hábiles.
- Incumplimiento de **EL CONTRATISTA** por no estar al corriente de sus obligaciones directas e indirectas con su personal.
- En general por todo incumplimiento por parte de **EL CONTRATISTA** a cualquiera de las obligaciones derivadas del presente contrato, su anexo y la ley.

En caso de incumplimiento por parte de **EL CONTRATISTA** en cualquiera de las obligaciones previstas en este contrato **LA UNIVERSIDAD** podrá rescindir el contrato o exigir el cumplimiento del mismo.

## PROCEDIMIENTO PARA RESCISIÓN ADMINISTRATIVA AL CONTRATISTA

**DÉCIMA SÉPTIMA.** Convienen las partes que en caso de que **EL CONTRATISTA** incurra en alguna de las causales de rescisión previstas en el presente o la ley, **LA UNIVERSIDAD** podrá iniciar el procedimiento de rescisión administrativa conforme a lo siguiente:

- Se iniciará a partir de que **LA UNIVERSIDAD** le comunique por escrito a **EL CONTRATISTA** el incumplimiento en que haya incurrido, para que en el término de cinco días hábiles exponga lo que a su derecho convenga y aporte, en su caso, las pruebas que estime pertinentes.
- Transcurrido el término anterior, **LA UNIVERSIDAD** resolverá considerando los argumentos y pruebas que hubiere hecho valer.
- La determinación de dar o no por rescindido el contrato deberá ser debidamente fundada, motivada y comunicada a **EL CONTRATISTA**.
- En caso de que **LA UNIVERSIDAD** opte por la rescisión, la misma operará de pleno derecho sin necesidad de declaración judicial, y sin que por ello incurra en responsabilidad, para lo cual levantará acta circunstanciada en la que se establezcan las condiciones y avances de obra, así como las cantidades de equipo y materiales ubicados en el área destinada a los trabajos.
- Por su parte **EL CONTRATISTA** se obliga a entregar la obra a **LA UNIVERSIDAD** sin más trámite que el requerimiento que al respecto realice **LA UNIVERSIDAD** por cualquier medio.
- LA UNIVERSIDAD**, formulará el finiquito correspondiente, dentro de los treinta días naturales siguientes a la fecha en que se levante el



# UNIVERSIDAD DE GUADALAJARA

Red Universitaria de Jalisco

acta circunstanciada, a efecto de hacer constar los pagos pendientes que deba efectuar a **EL CONTRATISTA**, por concepto de los servicios prestados hasta el momento de la rescisión.

En caso de que **LA UNIVERSIDAD** opte rescindir el contrato por causa imputable a **EL CONTRATISTA**, éste, quedará obligado a cubrir los daños y perjuicios que por tal motivo ocasione a **LA UNIVERSIDAD**, con independencia de las acciones legales a que tenga derecho **LA UNIVERSIDAD**.

## FIANZAS

**DÉCIMA OCTAVA. EL CONTRATISTA** otorgará a favor de **LA UNIVERSIDAD** las fianzas descritas en la carátula del presente contrato, las que deberán ser expedidas por una compañía legalmente constituida y registrada, con domicilio en la ciudad de Guadalajara Jalisco, y que se sujeten a la jurisdicción de los Tribunales Competentes de esta misma ciudad.

Adicionalmente **EL CONTRATISTA** manifiesta expresamente lo siguiente:

- (A) Su conformidad para que la fianza de cumplimiento se pague independientemente de que se interponga cualquier tipo de recurso ante instancias del orden administrativo o no judicial.
- (B) Su conformidad para que la fianza que garantiza el cumplimiento del contrato, permanezca vigente durante la substanciación de todos los procedimientos judiciales o arbitrales y los respectivos recursos que se interpongan con relación al presente contrato, hasta que sea dictada resolución definitiva que cause ejecutoria por parte de la autoridad o tribunal competente.
- (C) Su aceptación para que la fianza de cumplimiento permanezca vigente hasta que las obligaciones garantizadas hayan sido cumplidas en su totalidad a satisfacción de **LA UNIVERSIDAD**.

## MODIFICACIONES A LA OBRA

**DÉCIMA NOVENA.** Las partes convienen en que **LA UNIVERSIDAD** podrá hacer las modificaciones que estime convenientes al proyecto en ejecución o a la obra ejecutada, atendiendo a las necesidades de la misma; pidiendo por escrito a **EL CONTRATISTA** dichas modificaciones y solicitándole un presupuesto en un plazo no mayor de 5 (cinco) días naturales, a partir de la solicitud, para ser revisado y aprobado por **LA UNIVERSIDAD** a través de la Coordinación de Servicios Generales de la dependencia responsable.

Asimismo, las partes convienen en que ninguna modificación se iniciará hasta que **LA UNIVERSIDAD** haya aprobado, por escrito, el presupuesto correspondiente y se haya definido si la modificación amerita un aumento en el plazo de terminación de la obra, pudiendo **LA UNIVERSIDAD**, modificar los volúmenes de los materiales del catálogo de conceptos sin que esto signifique un cambio en los precios unitarios pactados originalmente.

En este sentido queda establecido que las nuevas condiciones contractuales derivadas de las modificaciones solicitadas por **LA UNIVERSIDAD**, deberán de constar por escrito en el convenio modificatorio correspondiente, apegándose a la normatividad aplicable, y a través de los instrumentos jurídicos correspondientes, obligándose las partes a las nuevas estipulaciones, a partir de la fecha de su firma.

En caso de cualquier modificación al monto o el plazo pactado en el presente contrato y/o sus anexos, **EL CONTRATISTA** se obliga a entregar a **LA UNIVERSIDAD**, dentro de los 03 (tres) días naturales siguientes a la formalización del convenio modificatorio respectivo; el documento modificatorio de la o las fianzas otorgadas originalmente conforme a los términos establecidos en este contrato, en el cual se le garanticen las obligaciones de este contrato y del convenio modificatorio correspondiente. En el caso de que **EL CONTRATISTA** no cumpla con dicha entrega, **LA UNIVERSIDAD** podrá determinar la rescisión administrativa del contrato. El documento modificatorio deberá contener la estipulación de que es conjunto, solidario e inseparable de la fianza inicialmente presentada por **EL CONTRATISTA**.

## SUPLETORIEDAD BASES

**VIGÉSIMA.** Ambas partes acuerdan que cualquier controversia relacionada con la interpretación, contenido o ejecución del presente contrato, se sujetará a lo establecido en el presente contrato y de manera supletoria a lo establecido en los documentos señalados a continuación y en el orden siguiente; en el anexo, las bases del procedimiento correspondiente que en su caso existan, la propuesta presentada por **EL CONTRATISTA**, la legislación universitaria y demás leyes aplicables.

En este sentido queda establecido que, si existe alguna discrepancia en la información contenida en alguno de los documentos señalados en el párrafo anterior, siempre será aplicable la disposición que sea más favorable para **LA UNIVERSIDAD**, quedando sin efectos la disposición distinta.

## LEGISLACIÓN Y JURISDICCIÓN APLICABLES

**VIGÉSIMA PRIMERA.** Para la interpretación, cumplimiento, controversia o cualquier cuestión derivada de este contrato, las partes convienen en someterse expresamente a las autoridades de la ciudad de Guadalajara, Jalisco, renunciando desde este momento a cualquier otro que les pudiera corresponderías en razón de su domicilio presente o futuro.

Leído que fue el presente contrato por las partes y conformes con su contenido y alcance, ratifican y firman en triplicado en la carátula del mismo, de conformidad ante los testigos, en la ciudad de Guadalajara, Jalisco.

# DOCUMENTO 7



*Handwritten signature in blue ink, appearing to read 'S. Rueda Rosas'.*

*Handwritten cross symbol.*

*Handwritten scribble or signature.*

*Handwritten scribble or signature.*

*Handwritten scribble or signature.*

15

14

16

17

JOSE BASILIO RUEDA ROSAS

UNIVERSIDAD DE GUADALAJARACHAPALA

OBRA: Obra civil e Ingenierías para aulas temporales del Centro Universitario de Chapala en el predio del Cuja, en Chapala, Jalisco.

Fecha:  
13-ene-25  
CONCURSO:

Duración:  
90 días naturales  
CONC-010-CUCHAPALA-2025

PROGRAMA DE EJECUCION DE LOS TRABAJOS		DOCUMENTO 7
RANCHA		
PRELIMINARES Y CONEXIONES		
LOSA DE CONCRETO		
INSTALACIONES HIDROSANITARIAS		
INSTALACIONES ELECTRICAS		

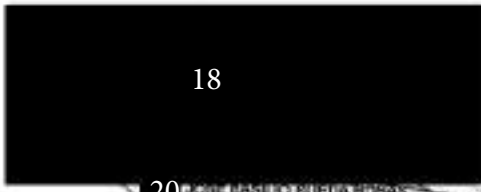

18

20 JOSE BASILIO RUEDA ROSAS  
REPRESENTANTE LEGAL

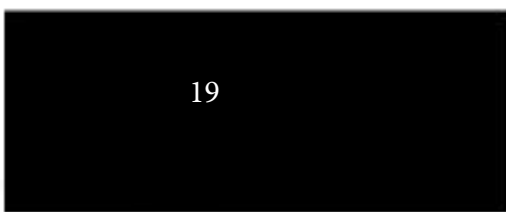

19



# DOCUMENTO 12

*[Handwritten signature]*

*[Handwritten signature]*

*[Handwritten marks: a cross and a scribble]*

21

22

23

24

**JOSE BASILIO RUEDA ROSAS**

CONCURSO: **CONO-010-CUICHAPALA-2025**

**UNIVERSIDAD DE GUADALAJARAJUCHAPALA**

OBRA: Obra civil e ingenierías para aulas temporales del Centro Universitario de Chapala en el pueblo del Cuje, en Chapala, Jalisco.

Fecha: **13-ene-25** Duración: **90 días naturales**

**CATALOGO DE CONCEPTOS** DOCUMENTO 12

Código	Concepto	Unidad	Cantidad	P. Unitario	Letra	Importe
<b>A</b>	<b>PRELIMINARES Y ORIENTACION</b>					
1	TRAZO Y NIVELACION ESTABLECIENDO LÍNEAS DEFINITIVAS CON EQUIPO TOPOGRAFICO, ESTABLECIENDO CURS Y MARCOS DE NIVEL. INCLUYE MATERIALES, MANO DE OBRA, HERRAMIENTA Y EQUIPO.	M2	1,632.99	21.56	1 VENTILAS PESOS 8000 M.M. 1	35,206.92
2	LIMPIEZA Y DESPALME DE ESCOMERO, BASURA, TERRENO VEGETAL DE APROXIMADAMENTE 10 CM, CON ACARREO A LUGAR DE ACOPLO. INCLUYE MATERIALES, MANO DE OBRA, HERRAMIENTA Y EQUIPO.	M2	2,793.50	50.32	1 CINGULATA PESOS 20000 M.M. 1	137,660.56
3	EXCAVACION EN CEPA POR MEDIOS MECANICOS O MANUALES, INCLUYE: ACARREO DEL MATERIAL A LUGAR DE ACOPLO, HERRAMIENTA Y EQUIPO.	M3	178.15	325.23	1 PRESIDENTE VERDECO PESOS 20000 M.M. 1	57,289.28
4	CARGA Y ACARREO POR MEDIOS MANUALES DE MATERIAL PRODUCTO DE LIMPIEZA, ESCOMERO, MEDIDO EN BANCO A TIRO DIRECTO DE EXCAVACION AL BANCO AUTORIZADO, DENTRO Y FUERA DE LA OBRA, ABUNDAMIENTO, MANO DE OBRA, EQUIPO Y HERRAMIENTA.	M3	346.75	365.20	1 PRESIDENTE ROSATA Y ORO PESOS 20000 M.M. 1	126,267.90
5	SUMINISTRO Y COLOCACION DE RELLENO COMPACTADO CON SUELO CERENTO 1:10 CON MATERIAL DE BANCO TEPETATE, COMPACTADO EN CAPAS DE 20 CM ADICIONANDO AGUA PARA LOGRAR HUMEDAD OPTIMA, INCLUYE: COMPACTACION CON RODILLO VIBRATORIO, MATERIALES, MANO DE OBRA, HERRAMIENTA Y EQUIPO.	M3	117.43	1,404.65	1 UN ML CUATROCIENTOS CUATRO PESOS 8000 M.M. 1	164,949.22
6	MURO DE TABICON SOLIDO DE 0.11 X 0.14 X 0.29 M. DE 49 KGF/CM2, DE 0.28 M. DE ESPESOR PROMEDIO, ACABADO COMUN, ASENTADO CON MORTERO CEMENTO GRIS - ARENA DE RIO EN PROPORCION 1:3 INCLUYE: TRAZO, NIVELACION, PLOMO, ACARREO VERTICAL Y HORIZONTAL, ELABORACION DE MORTERO, CORTES, AJUSTES, HUMEDECIDO, DESPERDICIO, ANDAMIOS, LIMPIEZA GRUESA, RETIRO DE SOBANTES, MATERIAL, MANO DE OBRA, HERRAMIENTA Y EQUIPO, EN CUALQUIER NIVEL SEGUN SEA EL CASO.	M2	190.85	1,266.32	1 UN ML SOCRANTES CHICUTA Y ORO PESOS 20000 M.M. 1	241,743.10
7	CASTILLO DE CONCRETO FC=180 KG/CM2, TAMAÑO MAXIMO DEL ADERECADO DE 3/4" HECHO EN OBRA DE 0.20 X 0.20 M. DE SECCION, ARMADO CON ACERO DE REFUERZO Fy=4,280 KG/CM2 DE 3/8" (# 3) UNA EN CADA ESQUINA Y ESTIBO DE ACERO REDONDO LISO Fy= 2,530 KG/CM2, DE 1/4" (# 2) A CADA 0.10 M., ACABADO COMUN. INCLUYE: TRAZO, NIVELACION, PLOMO, HABILITADO, ARMADO Y COLOCACION DE ACERO DE REFUERZO, AMARRES, ALAMBRE RECOCIDO CALIBRE 18, GANCHOS, TRASLAPES, CORTES, DESPERDICIOS, DESCALIBRES, CUBRA COMUN CON MADERA DE PINO EN 2DA., ELABORACION DE CONCRETO, COLADO, VIBRADO, DESCIMBRADO, PICADO, CURADO, ACARREO, ANDAMIO, LIMPIEZA GRUESA Y RETIRO DE SOBANTES, MANO DE OBRA Y HERRAMIENTA, EN CUALQUIER NIVEL SEGUN SEA EL CASO.	ML	85.89	1,175.61	1 UN ML CINCO SETENTA Y OCHO PESOS 8000 M.M. 1	100,336.64
8	SUMINISTRO Y COLOCACION DE RELLENO COMPACTADO CON MATERIAL DE BANCO TEPETATE, COMPACTADO EN CAPAS DE 20 CM ADICIONANDO AGUA PARA LOGRAR HUMEDAD OPTIMA, INCLUYE: COMPACTACION CON RODILLO VIBRATORIO, MATERIALES, MANO DE OBRA, HERRAMIENTA Y EQUIPO.	M3	720.56	780.07	1 PRESIDENTE OROTA PESOS 8000 M.M. 1	562,067.24



25

  
 JOSE BASILIO RUEDA ROSAS  
 REPRESENTANTE LEGAL

26



**JOSE BASILIO RUEDA ROSAS**

CONCURSO: **CONC-010-GUICHAPALA-2025**

UNIVERSIDAD DE GUADALAJARACUCHAPALA

OBRA: Obra civil e ingeniería para aulas temporales del Centro Universitario de Chapala en el predio del Culpi, en Chapala, Jalisco.

Fecha: **13-ene-25**      Duración: **90 días naturales**

**CATALOGO DE CONCEPTOS**

**DOCUMENTO 12**

Código	Concepto	Unidad	Cantidad	P. Unitario	Letra	Importe
9	SUMINISTRO, CONFORMACIÓN, AFINE Y COMPACTACIÓN DE FILTRO O CAPA AMORTIGUADORA DE CAPAS DE 20 CMS. DE ESPESOR A FONDO PERIENDO A BASE DE GRAVA CON GRANULOMETRÍA DE 3" A 1 1/2" EXCENTO DE MATERIALES FINOS CON BANCADO DEL MATERIAL POR MEDIOS MANUALES, VOLUMEN MEDIDO EN BANCO. INCLUYE: SUMINISTRO DE MATERIAL, TENDIDO, BANDEADO, NIVELADO, DESPERDICIOS, TRASPALDES, HERRAMIENTAS, MANO DE OBRA, CARGA Y TODOS LOS ACARRIOS NECESARIOS AL SITIO DE SU COLOCACIÓN. MEDIDO CONTACTO)	M3	362.60	830.22	C OCHOENTOS TREINTA PESOS DOS MIL Y	301,062.92
<b>A</b>	<b>TOTAL PRELIMINARES Y CIMENTACION</b>					<b>1,725,892.94</b>
<b>B</b>	<b>LOSA DE CONCRETO</b>					
10	SUMINISTRO Y COLOCACION DE MALLA ELECTROSOLDADA E-8/13-10, INCLUYE: MATERIALES, ACARRIOS, EXTENDIDO, AMARRES CON ALAMBRE CAL 18, TRASLAPES, MANO DE OBRA, HERRAMIENTA Y EQUIPO.	M2	800.00	59.53	C CINCUENTA Y NUEVE PESOS CINCO MIL Y	47,224.00
11	CORONA PERIMETRAL APARENTE 1PDI NARIZ VOLARDO 5 CM CON CHAFLAN EN LA PARTE INFERIOR X 10 CM DE ALTURA, INCLUYE: MATERIALES, MANO DE OBRA, HERRAMIENTA Y EQUIPO.	ML	290.00	380.06	C TRESCIENTOS OCHENTA PESOS CINCO MIL Y	110,367.20
12	SUMINISTRO Y COLOCACION DE PISO DE CONCRETO FC 300 KG/CM3 DE 10 CM DE ESPESOR TMA 3/4", INCLUYE: MATERIALES, EXTENDIDO, VIBRADO, ACABADO SEMIPULIDO. CORTES @1.75 MTS, CURADO, MANO DE OBRA, HERRAMIENTA Y EQUIPO.	M2	800.00	532.49	C QUINIENTOS TREINTA Y DOS PESOS CINCO MIL Y	425,992.00
<b>B</b>	<b>TOTAL LOSA DE CONCRETO</b>					<b>583,613.20</b>
<b>C</b>	<b>INSTALACIONES HIDROSANTARIAS</b>					
13	SUMINISTRO Y COLOCACION DE SALIDA SANITARIA DE 4" PARA WC A BASE DE TUBERIA DE PVC SANITARIO DE NORMA, INCLUYE: MATERIALES, TUBERIA, CODO, COPLES, YES, LIMPIADOR, PEGAMENTO, EXCAVACION, RANURADO, RESANES, ENCOFRADO, MANO DE OBRA, HERRAMIENTA Y EQUIPO.	SAL	11.00	2,020.54	C DOS MIL CINCUENTA PESOS CINCO MIL Y	22,225.94
14	SUMINISTRO Y COLOCACION DE SALIDA SANITARIA DE 2" A BASE DE TUBERIA DE PVC SANITARIO DE NORMA, INCLUYE: MATERIALES, TUBERIA, CODO, COPLES, YES, LIMPIADOR, PEGAMENTO, EXCAVACION, RANURADO, RESANES, ENCOFRADO, MANO DE OBRA, HERRAMIENTA Y EQUIPO.	SAL	7.00	1,808.12	C UN MIL OCHOCIENTOS CINCO PESOS CINCO MIL Y	12,656.84
15	SUMINISTRO Y FABRICACION DE REGISTRO SANITARIO DE 48 X 60 X 60 CM A BASE DE BLOQUE DE ZAPICRITO AGENTADO CON MORTERO ARENA 1:3 Y APLAMADO CON LA MISMA PROPORCION, INCLUYE: EXCAVACION, PLANTILLA, MATERIALES, RECIBO DE TUBERIAS, MARCO Y CONTRAMARCO DE ANGULO DE 1 1/2" X 1/4", MANO DE OBRA, HERRAMIENTA Y EQUIPO.	PZA	2.00	5,565.35	C CINCO MIL CINQUENTA Y CINCO PESOS CINCO MIL Y	11,130.72
16	SUMINISTRO Y COLOCACION DE TUBERIA DE PVC ALCANTARELLADO SERIE 25 DE 8". INCLUYE: MATERIALES, CAVA DE ARENA, ENCOFRADO CON MORTERO-ARENA 1:3, MANO DE OBRA, HERRAMIENTA Y EQUIPO.	ML	90.00	890.98	C TRESCIENTOS NOVENTA PESOS CINCO MIL Y	34,548.00

Handwritten marks and signatures on the left side of the page.

28

Handwritten signatures and marks on the right side of the page.

30 JOSE BASILIO RUEDA ROSAS  
REPRESENTANTE LEGAL

29

**JOSE BASILIO RUEDA ROSAS**

CONCURSO: **CONC-010-CUCHAPALA-2025**

UNIVERSIDAD DE GUADALAJARACHAPALA

OBRA: Obra civil e ingeniería para aulas temporales del Centro Universitario de Chapala en el predio del Cuije, en Chapala, Jalisco.

Fecha: 13-ene-26 Duración: 90 días naturales

**CATALOGO DE CONCEPTOS**

DOCUMENTO 13

Código	Concepto	Unidad	Cantidad	P. Unitario	Letra	Importe
17	SUMINISTRO Y COLOCACION DE SALIDA HIDRAULICA DE 1/2" A BASE DE TUBERIA DE CPVC FLOWGUARD, INCLUYE: MATERIALES, TUBERIA, COPLÉS, CODOS, CONECTORES, REDUCCIONES, LAMPADOR, PEGAMENTO, EXCAVACION, ENCOFRADO, MANO DE OBRA, HERRAMIENTA Y EQUIPO	PZA	20.00	1,851.24	7 UN ML. DICHOS COPLÉS INCLUYE Y UN PEGAD 24-000 24-000	37,024.80
<b>C</b>	<b>TOTAL INSTALACIONES HIDROSANITARIAS</b>					<b>117,586.30</b>
<b>D</b>	<b>INSTALACIONES ELECTRICAS</b>					
18	SUMINISTRO Y COLOCACION DE SALIDA ELECTRICA PARA CONDUCTO APARENTE A BASE DE TUBERIA CONDUIT DE AJUSTE DE 25MM, 19MM Y 13MM, INCLUYE: MATERIALES, ACCESORIO, CONDULET RECTANGULAR CABLEADO CAL. 12 THW-LS PARA FASES Y NEUTRO Y CABLE DE COBRE DESNUDO CAL. 14 PARA TIERRA, TUBERIA, CURVAS, COPLÉS, CONECTORES, CAJAS REGISTRO, TAPAS, CINTA AISLANTE, PRUEBAS ELECTRICAS, MANO DE OBRA, HERRAMIENTA Y EQUIPO	SAL	62.00	2,474.32	7 DOS ML. CUATROCIENTOS SETENTA Y CUATRO PESOS 13196 MIN 7	170,728.08
19	SUMINISTRO Y COLOCACION DE SALIDA ELECTRICA PARA SUMACION APARENTE A BASE DE TUBERIA CONDUIT DE AJUSTE DE 25MM, 19MM Y 13MM, INCLUYE: MATERIALES, ACCESORIO, CABLEADO CAL. 12 THW-LS PARA FASES Y NEUTRO Y CABLE DE COBRE DESNUDO CAL. 14 PARA TIERRA, TUBERIA, CURVAS, COPLÉS, CONECTORES, CAJAS REGISTRO, TAPAS, CINTA AISLANTE, PRUEBAS ELECTRICAS, MANO DE OBRA, HERRAMIENTA Y EQUIPO.	SAL	80.00	2,106.38	7 DOS ML. CIENTO SESENTA PESOS 11120 MIN 7	168,570.40
20	SUMINISTRO Y COLOCACION DE SALIDA ELECTRICA PARA APAGADOR APARENTE A BASE DE TUBERIA CONDUIT DE AJUSTE DE 25MM, 19MM Y 13MM, INCLUYE: MATERIALES, ACCESORIO, CONDULET RECTANGULAR CABLEADO CAL. 12 THW-LS PARA FASES Y NEUTRO Y CABLE DE COBRE DESNUDO CAL. 14 PARA TIERRA, TUBERIA, CURVAS, COPLÉS, CONECTORES, CAJAS REGISTRO, TAPAS, CINTA AISLANTE, PRUEBAS ELECTRICAS, MANO DE OBRA, HERRAMIENTA Y EQUIPO.	SAL	15.00	2,477.17	7 DOS ML. CUATROCIENTOS SETENTA Y SEETE PESOS 11120 MIN 7	37,157.55
21	SUMINISTRO Y COLOCACION DE CENTRO DE CARGA O DE SQUARE D DE 20 CIRCUITOS 125 A TRAFICO PARA ENERGIA ELECTRICA, INCLUYE: MATERIALES, ACCESORIO, CABLEADO, PERNADO, IDENTIFICADO DE CIRCUITOS, MANO DE OBRA, HERRAMIENTA Y EQUIPO.	PZA	3.00	10,792.16	7 DOS ML. SEISCIENTOS NOVENTA Y DOS PESOS 11100 MIN 7	32,376.48
22	SUMINISTRO Y COLOCACION DE INTERRUPTOR TERMOMAGNETICO DE 1 POLO (10A, 15A, 20A O 25A AMP) MARCA SQUARE D, INCLUYE: MATERIALES, MANO DE OBRA, HERRAMIENTA Y EQUIPO.	PZA	30.00	412.43	7 DOS MIL CINCO CIENTOS DOS PESOS 412 MIN 7	12,372.90
23	SUMINISTRO Y COLOCACION DE INTERRUPTOR TERMOMAGNETICO DE 2 POLOS (20A, 25A, 30A O 35A AMP) MARCA SQUARE D, INCLUYE: MATERIALES, MANO DE OBRA, HERRAMIENTA Y EQUIPO.	PZA	5.00	1,123.48	7 UN ML. MIL TRESCIENTOS PESOS 1123 MIN 7	5,617.40
24	SUMINISTRO Y COLOCACION DE INTERRUPTOR TERMOMAGNETICO DE 3 POLOS (20A, 25A, 30A O 35A AMP) MARCA SQUARE D, INCLUYE: MATERIALES, MANO DE OBRA, HERRAMIENTA Y EQUIPO.	PZA	3.00	3,000.00	7 DOS ML. MIL TRESCIENTOS PESOS 11000 MIN 7	9,000.00

+ *[Handwritten signature]*

31

33 **JOSE BASILIO RUEDA ROSAS**  
REPRESENTANTE LEGAL

*[Handwritten signature]*

32

*[Handwritten mark]*

JOSE BASILIO RUEDA ROSAS

CONCURSO: CONC-010-CUCHAPALA-2025

UNIVERSIDAD DE GUADALAJARACUAPALA

OBRA: Obra civil e ingenierías para estos temporales del Centro Universitario de Chapala en el pedio del Cuji, en Chapala, Jalisco.

Fecha: 13-ene-25 Duración: 90 días naturales

CATALOGO DE CONCEPTOS

DOCUMENTO 12

Código	Concepto	Unidad	Cantidad	P. Unitario	Letra	Importe
25	SUMINISTRO Y COLOCACION DE POSTE CONICO CIRCULAR DE 8.00 MTS DE ALTURA, CON CADO DE CIMENTACION DE MEDIDAS 0.40 X 0.40 X 0.00 MTS CON 4 ANCLAS DE 3/4" Y 8 TORNILLOS DE GRADO, CONCRETO FC= 200 KG/CM2, MATERIALES, EXCAVACION, COLADO, CURADO, COLOCACION DE POSTE, MANO DE OBRA, MATERIALES, HERRAMIENTA Y EQUIPO.	PZA	1.00	7,357.04	*SETE MIL TRESCIENTOS CINCUENTA Y SEIS PESOS 00/100 M.N. *	7,357.04
26	SUMINISTRO Y COLOCACION DE REFLECTOR EXTERIOR DE 300 W , INCLUYE: MATERIALES ACCESORIO, CABLEADO, MANO DE OBRA, HERRAMIENTA Y EQUIPO.	PZA	7.00	3,412.58	*SETE MIL CUATROCIENTOS OCHO PESOS 58/100 M.N. *	23,888.06
27	SUMINISTRO Y COLOCACION DE LUMINARIA TIPO GABINETE DE SOBREPONER DE LED 1.02 PWA 6000K , INCLUYE: MATERIALES ACCESORIO, CABLEADO, MANO DE OBRA, HERRAMIENTA Y EQUIPO.	PZA	51.00	1,142.16	*UN MIL CINCO CUARENTA Y DOS PESOS 16/100 M.N. *	58,249.96
D	TOTAL INSTALACIONES ELECTRICAS					89,495.06

TOTAL DEL PRESUPUESTO MOSTRADO SIN IVA:

IVA 16.00%

TOTAL DEL PRESUPUESTO MOSTRADO:

(\* TRES MILLONES CUATROCIENTOS VEINTICINCO MIL CIENTO TREINTA PESOS 11/100 M.N. \*)

\$2,952,698.37  
\$472,431.74  
\$3,425,130.11

34

36 JOSE BASILIO RUEDA ROSAS REPRESENTANTE LEGAL

35

Mtra. Leticia Soledad Velázquez Carlin

28 DE MARZO 2026

Secretaria Administrativa del Centro Universitario de Chapala

**BASILIO RUEDA ROSAS**  
ARQUITECTO

PRESENTE

CONC-010-CUCHAPALA-2025

OBRA CIVIL E INGENIERIAS PARA AULAS TEMPORALES DEL CENTRO UNIVERSITARIO DE CHAPALA  
EN EL PREDIO EL CUJE

PERSONAL A INICIAR EN LOS TRABAJOS

NSS	NOMBRE	SALARIO DIARIO	CURP
37	38	\$ 330.57	39
		\$ 330.57	
	CELI	\$ 380.00	
		\$ 335.00	

SIN MAS POR EL MOMENTO ME PONGO A SUS ORDENES

40 BASILIO RUEDA ROSAS

41

42

## FUNDAMENTACIÓN DE LA VERSIÓN PÚBLICA

1. Eliminado un código de barras con fundamento en el artículo 21, párrafo 1, fracción I, de la LTAIPEJM, en acuerdo con el artículo 3, párrafo 1, fracción 9, de la Ley de Protección de Datos Personales en Posesión de Sujetos Obligados del Estado de Jalisco y sus Municipios y en acuerdo con el lineamiento trigésimo octavo, fracción I, número 10 de los Lineamientos Generales en Materia de Clasificación y Desclasificación de la Información, así como para la elaboración de versiones públicas.
2. Eliminado un RFC con fundamento en el artículo 21, párrafo 1, fracción I, de la LTAIPEJM, en acuerdo con el artículo 3, párrafo 1, fracción 9, de la Ley de Protección de Datos Personales en Posesión de Sujetos Obligados del Estado de Jalisco y sus Municipios y en acuerdo con el lineamiento trigésimo octavo, fracción I, número 1 de los Lineamientos Generales en Materia de Clasificación y Desclasificación de la Información, así como para la elaboración de versiones públicas.
3. Eliminado un NSS con fundamento en el artículo 21, párrafo 1, fracción I, de la LTAIPEJM, en acuerdo con el artículo 3, párrafo 1, fracción 9, de la Ley de Protección de Datos Personales en Posesión de Sujetos Obligados del Estado de Jalisco y sus Municipios y en acuerdo con el lineamiento trigésimo octavo, fracción I, número 5 de los Lineamientos Generales en Materia de Clasificación y Desclasificación de la Información, así como para la elaboración de versiones públicas.
4. Eliminado un domicilio particular con fundamento en el artículo 21, párrafo 1, fracción I, de la LTAIPEJM, en acuerdo con el artículo 3, párrafo 1, fracción 9, de la Ley de Protección de Datos Personales en Posesión de Sujetos Obligados del Estado de Jalisco y sus Municipios y en acuerdo con el lineamiento trigésimo octavo, fracción I, número 1 de los Lineamientos Generales en Materia de Clasificación y Desclasificación de la Información, así como para la elaboración de versiones públicas.
5. Eliminada una firma autógrafa con fundamento en el artículo 21, párrafo 1, fracción I, de la LTAIPEJM, en acuerdo con el artículo 3, párrafo 1, fracción 9, de la Ley de Protección de Datos Personales en Posesión de Sujetos Obligados del Estado de Jalisco y sus Municipios y en acuerdo con el lineamiento trigésimo octavo, fracción I, número 1 de los Lineamientos Generales en Materia de Clasificación y Desclasificación de la Información, así como para la elaboración de versiones públicas.
6. Eliminado un número telefónico particular con fundamento en el artículo 21, párrafo 1, fracción I, de la LTAIPEJM, en acuerdo con el artículo 3, párrafo 1, fracción 9, de la Ley de Protección de Datos Personales en Posesión de Sujetos Obligados del Estado de Jalisco y sus Municipios y en acuerdo con el lineamiento trigésimo octavo, fracción I, número 1 de los Lineamientos Generales en Materia de Clasificación y Desclasificación de la Información, así como para la elaboración de versiones públicas.

7. Eliminado un correo electrónico particular con fundamento en el artículo 21, párrafo 1, fracción I, de la LTAIPEJM, en acuerdo con el artículo 3, párrafo 1, fracción 9, de la Ley de Protección de Datos Personales en Posesión de Sujetos Obligados del Estado de Jalisco y sus Municipios y en acuerdo con el lineamiento trigésimo octavo, fracción I, número 10 de los Lineamientos Generales en Materia de Clasificación y Desclasificación de la Información, así como para la elaboración de versiones públicas.
8. Eliminada una firma autógrafa con fundamento en el artículo 21, párrafo 1, fracción I, de la LTAIPEJM, en acuerdo con el artículo 3, párrafo 1, fracción 9, de la Ley de Protección de Datos Personales en Posesión de Sujetos Obligados del Estado de Jalisco y sus Municipios y en acuerdo con el lineamiento trigésimo octavo, fracción I, número 1 de los Lineamientos Generales en Materia de Clasificación y Desclasificación de la Información, así como para la elaboración de versiones públicas.
9. Eliminada una firma autógrafa con fundamento en el artículo 21, párrafo 1, fracción I, de la LTAIPEJM, en acuerdo con el artículo 3, párrafo 1, fracción 9, de la Ley de Protección de Datos Personales en Posesión de Sujetos Obligados del Estado de Jalisco y sus Municipios y en acuerdo con el lineamiento trigésimo octavo, fracción I, número 1 de los Lineamientos Generales en Materia de Clasificación y Desclasificación de la Información, así como para la elaboración de versiones públicas.
10. Eliminada una firma autógrafa con fundamento en el artículo 21, párrafo 1, fracción I, de la LTAIPEJM, en acuerdo con el artículo 3, párrafo 1, fracción 9, de la Ley de Protección de Datos Personales en Posesión de Sujetos Obligados del Estado de Jalisco y sus Municipios y en acuerdo con el lineamiento trigésimo octavo, fracción I, número 1 de los Lineamientos Generales en Materia de Clasificación y Desclasificación de la Información, así como para la elaboración de versiones públicas.
11. Eliminada una firma autógrafa con fundamento en el artículo 21, párrafo 1, fracción I, de la LTAIPEJM, en acuerdo con el artículo 3, párrafo 1, fracción 9, de la Ley de Protección de Datos Personales en Posesión de Sujetos Obligados del Estado de Jalisco y sus Municipios y en acuerdo con el lineamiento trigésimo octavo, fracción I, número 1 de los Lineamientos Generales en Materia de Clasificación y Desclasificación de la Información, así como para la elaboración de versiones públicas.
12. Eliminada una firma autógrafa con fundamento en el artículo 21, párrafo 1, fracción I, de la LTAIPEJM, en acuerdo con el artículo 3, párrafo 1, fracción 9, de la Ley de Protección de Datos Personales en Posesión de Sujetos Obligados del Estado de Jalisco y sus Municipios y en acuerdo con el lineamiento trigésimo octavo, fracción I, número 1 de los Lineamientos Generales en Materia de Clasificación y Desclasificación de la Información, así como para la elaboración de versiones públicas.
13. Eliminada una firma autógrafa con fundamento en el artículo 21, párrafo 1, fracción I, de la LTAIPEJM, en acuerdo con el artículo 3, párrafo 1, fracción 9, de la Ley de Protección de Datos Personales en Posesión de Sujetos Obligados del Estado de Jalisco y sus Municipios y en acuerdo con el lineamiento trigésimo octavo, fracción I, número 1 de los Lineamientos

Generales en Materia de Clasificación y Desclasificación de la Información, así como para la elaboración de versiones públicas.

14. Eliminada una firma autógrafa con fundamento en el artículo 21, párrafo 1, fracción I, de la LTAIPEJM, en acuerdo con el artículo 3, párrafo 1, fracción 9, de la Ley de Protección de Datos Personales en Posesión de Sujetos Obligados del Estado de Jalisco y sus Municipios y en acuerdo con el lineamiento trigésimo octavo, fracción I, número 1 de los Lineamientos Generales en Materia de Clasificación y Desclasificación de la Información, así como para la elaboración de versiones públicas.
15. Eliminada una firma autógrafa con fundamento en el artículo 21, párrafo 1, fracción I, de la LTAIPEJM, en acuerdo con el artículo 3, párrafo 1, fracción 9, de la Ley de Protección de Datos Personales en Posesión de Sujetos Obligados del Estado de Jalisco y sus Municipios y en acuerdo con el lineamiento trigésimo octavo, fracción I, número 1 de los Lineamientos Generales en Materia de Clasificación y Desclasificación de la Información, así como para la elaboración de versiones públicas.
16. Eliminado un domicilio particular con fundamento en el artículo 21, párrafo 1, fracción I, de la LTAIPEJM, en acuerdo con el artículo 3, párrafo 1, fracción 9, de la Ley de Protección de Datos Personales en Posesión de Sujetos Obligados del Estado de Jalisco y sus Municipios y en acuerdo con el lineamiento trigésimo octavo, fracción I, número 1 de los Lineamientos Generales en Materia de Clasificación y Desclasificación de la Información, así como para la elaboración de versiones públicas.
17. Eliminado un domicilio particular con fundamento en el artículo 21, párrafo 1, fracción I, de la LTAIPEJM, en acuerdo con el artículo 3, párrafo 1, fracción 9, de la Ley de Protección de Datos Personales en Posesión de Sujetos Obligados del Estado de Jalisco y sus Municipios y en acuerdo con el lineamiento trigésimo octavo, fracción I, número 1 de los Lineamientos Generales en Materia de Clasificación y Desclasificación de la Información, así como para la elaboración de versiones públicas.
18. Eliminada una firma autógrafa con fundamento en el artículo 21, párrafo 1, fracción I, de la LTAIPEJM, en acuerdo con el artículo 3, párrafo 1, fracción 9, de la Ley de Protección de Datos Personales en Posesión de Sujetos Obligados del Estado de Jalisco y sus Municipios y en acuerdo con el lineamiento trigésimo octavo, fracción I, número 1 de los Lineamientos Generales en Materia de Clasificación y Desclasificación de la Información, así como para la elaboración de versiones públicas.
19. Eliminada una firma autógrafa con fundamento en el artículo 21, párrafo 1, fracción I, de la LTAIPEJM, en acuerdo con el artículo 3, párrafo 1, fracción 9, de la Ley de Protección de Datos Personales en Posesión de Sujetos Obligados del Estado de Jalisco y sus Municipios y en acuerdo con el lineamiento trigésimo octavo, fracción I, número 1 de los Lineamientos Generales en Materia de Clasificación y Desclasificación de la Información, así como para la elaboración de versiones públicas.

20. Eliminado un rango académico con fundamento en el artículo 21, párrafo 1, fracción I, de la LTAIPEJM, en acuerdo con el artículo 3, párrafo 1, fracción 9, de la Ley de Protección de Datos Personales en Posesión de Sujetos Obligados del Estado de Jalisco y sus Municipios y en acuerdo con el lineamiento trigésimo octavo, fracción I, número 8 de los Lineamientos Generales en Materia de Clasificación y Desclasificación de la Información, así como para la elaboración de versiones públicas.
21. Eliminada una firma autógrafa con fundamento en el artículo 21, párrafo 1, fracción I, de la LTAIPEJM, en acuerdo con el artículo 3, párrafo 1, fracción 9, de la Ley de Protección de Datos Personales en Posesión de Sujetos Obligados del Estado de Jalisco y sus Municipios y en acuerdo con el lineamiento trigésimo octavo, fracción I, número 1 de los Lineamientos Generales en Materia de Clasificación y Desclasificación de la Información, así como para la elaboración de versiones públicas.
22. Eliminada una firma autógrafa con fundamento en el artículo 21, párrafo 1, fracción I, de la LTAIPEJM, en acuerdo con el artículo 3, párrafo 1, fracción 9, de la Ley de Protección de Datos Personales en Posesión de Sujetos Obligados del Estado de Jalisco y sus Municipios y en acuerdo con el lineamiento trigésimo octavo, fracción I, número 1 de los Lineamientos Generales en Materia de Clasificación y Desclasificación de la Información, así como para la elaboración de versiones públicas.
23. Eliminado un domicilio particular con fundamento en el artículo 21, párrafo 1, fracción I, de la LTAIPEJM, en acuerdo con el artículo 3, párrafo 1, fracción 9, de la Ley de Protección de Datos Personales en Posesión de Sujetos Obligados del Estado de Jalisco y sus Municipios y en acuerdo con el lineamiento trigésimo octavo, fracción I, número 1 de los Lineamientos Generales en Materia de Clasificación y Desclasificación de la Información, así como para la elaboración de versiones públicas.
24. Eliminado un domicilio particular con fundamento en el artículo 21, párrafo 1, fracción I, de la LTAIPEJM, en acuerdo con el artículo 3, párrafo 1, fracción 9, de la Ley de Protección de Datos Personales en Posesión de Sujetos Obligados del Estado de Jalisco y sus Municipios y en acuerdo con el lineamiento trigésimo octavo, fracción I, número 1 de los Lineamientos Generales en Materia de Clasificación y Desclasificación de la Información, así como para la elaboración de versiones públicas.
25. Eliminada una firma autógrafa con fundamento en el artículo 21, párrafo 1, fracción I, de la LTAIPEJM, en acuerdo con el artículo 3, párrafo 1, fracción 9, de la Ley de Protección de Datos Personales en Posesión de Sujetos Obligados del Estado de Jalisco y sus Municipios y en acuerdo con el lineamiento trigésimo octavo, fracción I, número 1 de los Lineamientos Generales en Materia de Clasificación y Desclasificación de la Información, así como para la elaboración de versiones públicas.
26. Eliminada una firma autógrafa con fundamento en el artículo 21, párrafo 1, fracción I, de la LTAIPEJM, en acuerdo con el artículo 3, párrafo 1, fracción 9, de la Ley de

Protección de Datos Personales en Posesión de Sujetos Obligados del Estado de Jalisco y sus Municipios y en acuerdo con el lineamiento trigésimo octavo, fracción I, número 1 de los Lineamientos Generales en Materia de Clasificación y Desclasificación de la Información, así como para la elaboración de versiones públicas.

27. Eliminado un rango académico con fundamento en el artículo 21, párrafo 1, fracción I, de la LTAIPEJM, en acuerdo con el artículo 3, párrafo 1, fracción 9, de la Ley de Protección de Datos Personales en Posesión de Sujetos Obligados del Estado de Jalisco y sus Municipios y en acuerdo con el lineamiento trigésimo octavo, fracción I, número 8 de los Lineamientos Generales en Materia de Clasificación y Desclasificación de la Información, así como para la elaboración de versiones públicas.
28. Eliminada una firma autógrafa con fundamento en el artículo 21, párrafo 1, fracción I, de la LTAIPEJM, en acuerdo con el artículo 3, párrafo 1, fracción 9, de la Ley de Protección de Datos Personales en Posesión de Sujetos Obligados del Estado de Jalisco y sus Municipios y en acuerdo con el lineamiento trigésimo octavo, fracción I, número 1 de los Lineamientos Generales en Materia de Clasificación y Desclasificación de la Información, así como para la elaboración de versiones públicas.
29. Eliminada una firma autógrafa con fundamento en el artículo 21, párrafo 1, fracción I, de la LTAIPEJM, en acuerdo con el artículo 3, párrafo 1, fracción 9, de la Ley de Protección de Datos Personales en Posesión de Sujetos Obligados del Estado de Jalisco y sus Municipios y en acuerdo con el lineamiento trigésimo octavo, fracción I, número 1 de los Lineamientos Generales en Materia de Clasificación y Desclasificación de la Información, así como para la elaboración de versiones públicas.
30. Eliminado un rango académico con fundamento en el artículo 21, párrafo 1, fracción I, de la LTAIPEJM, en acuerdo con el artículo 3, párrafo 1, fracción 9, de la Ley de Protección de Datos Personales en Posesión de Sujetos Obligados del Estado de Jalisco y sus Municipios y en acuerdo con el lineamiento trigésimo octavo, fracción I, número 8 de los Lineamientos Generales en Materia de Clasificación y Desclasificación de la Información, así como para la elaboración de versiones públicas.
31. Eliminada una firma autógrafa con fundamento en el artículo 21, párrafo 1, fracción I, de la LTAIPEJM, en acuerdo con el artículo 3, párrafo 1, fracción 9, de la Ley de Protección de Datos Personales en Posesión de Sujetos Obligados del Estado de Jalisco y sus Municipios y en acuerdo con el lineamiento trigésimo octavo, fracción I, número 1 de los Lineamientos Generales en Materia de Clasificación y Desclasificación de la Información, así como para la elaboración de versiones públicas.
32. Eliminada una firma autógrafa con fundamento en el artículo 21, párrafo 1, fracción I, de la LTAIPEJM, en acuerdo con el artículo 3, párrafo 1, fracción 9, de la Ley de Protección de Datos Personales en Posesión de Sujetos Obligados del Estado de Jalisco y sus Municipios y en acuerdo con el lineamiento trigésimo octavo, fracción

- I, número 1 de los Lineamientos Generales en Materia de Clasificación y Desclasificación de la Información, así como para la elaboración de versiones públicas.
33. Eliminado un rango académico con fundamento en el artículo 21, párrafo 1, fracción I, de la LTAIPEJM, en acuerdo con el artículo 3, párrafo 1, fracción 9, de la Ley de Protección de Datos Personales en Posesión de Sujetos Obligados del Estado de Jalisco y sus Municipios y en acuerdo con el lineamiento trigésimo octavo, fracción I, número 8 de los Lineamientos Generales en Materia de Clasificación y Desclasificación de la Información, así como para la elaboración de versiones públicas.
  34. Eliminada una firma autógrafa con fundamento en el artículo 21, párrafo 1, fracción I, de la LTAIPEJM, en acuerdo con el artículo 3, párrafo 1, fracción 9, de la Ley de Protección de Datos Personales en Posesión de Sujetos Obligados del Estado de Jalisco y sus Municipios y en acuerdo con el lineamiento trigésimo octavo, fracción I, número 1 de los Lineamientos Generales en Materia de Clasificación y Desclasificación de la Información, así como para la elaboración de versiones públicas.
  35. Eliminada una firma autógrafa con fundamento en el artículo 21, párrafo 1, fracción I, de la LTAIPEJM, en acuerdo con el artículo 3, párrafo 1, fracción 9, de la Ley de Protección de Datos Personales en Posesión de Sujetos Obligados del Estado de Jalisco y sus Municipios y en acuerdo con el lineamiento trigésimo octavo, fracción I, número 1 de los Lineamientos Generales en Materia de Clasificación y Desclasificación de la Información, así como para la elaboración de versiones públicas.
  36. Eliminado un rango académico con fundamento en el artículo 21, párrafo 1, fracción I, de la LTAIPEJM, en acuerdo con el artículo 3, párrafo 1, fracción 9, de la Ley de Protección de Datos Personales en Posesión de Sujetos Obligados del Estado de Jalisco y sus Municipios y en acuerdo con el lineamiento trigésimo octavo, fracción I, número 8 de los Lineamientos Generales en Materia de Clasificación y Desclasificación de la Información, así como para la elaboración de versiones públicas.
  37. Eliminados cuatro NSS de trabajadores con fundamento en el artículo 21, párrafo 1, fracción I, de la LTAIPEJM, en acuerdo con el artículo 3, párrafo 1, fracción 9, de la Ley de Protección de Datos Personales en Posesión de Sujetos Obligados del Estado de Jalisco y sus Municipios y en acuerdo con el lineamiento trigésimo octavo, fracción I, número 5 de los Lineamientos Generales en Materia de Clasificación y Desclasificación de la Información, así como para la elaboración de versiones públicas.
  38. Eliminadas cuatro nombres de trabajadores con fundamento en el artículo 21, párrafo 1, fracción I, de la LTAIPEJM, en acuerdo con el artículo 3, párrafo 1, fracción 9, de la Ley de Protección de Datos Personales en Posesión de Sujetos Obligados del Estado de Jalisco y sus Municipios y en acuerdo con el lineamiento trigésimo octavo, fracción I, número 1 de los Lineamientos

Generales en Materia de Clasificación y Desclasificación de la Información, así como para la elaboración de versiones públicas.

39. Eliminadas cuatro CURP de trabajadores con fundamento en el artículo 21, párrafo 1, fracción I, de la LTAIPEJM, en acuerdo con el artículo 3, párrafo 1, fracción 9, de la Ley de Protección de Datos Personales en Posesión de Sujetos Obligados del Estado de Jalisco y sus Municipios y en acuerdo con el lineamiento trigésimo octavo, fracción I, número 1 de los Lineamientos Generales en Materia de Clasificación y Desclasificación de la Información, así como para la elaboración de versiones públicas.
40. Eliminado un rango académico con fundamento en el artículo 21, párrafo 1, fracción I, de la LTAIPEJM, en acuerdo con el artículo 3, párrafo 1, fracción 9, de la Ley de Protección de Datos Personales en Posesión de Sujetos Obligados del Estado de Jalisco y sus Municipios y en acuerdo con el lineamiento trigésimo octavo, fracción I, número 8 de los Lineamientos Generales en Materia de Clasificación y Desclasificación de la Información, así como para la elaboración de versiones públicas.
41. Eliminada una firma autógrafa con fundamento en el artículo 21, párrafo 1, fracción I, de la LTAIPEJM, en acuerdo con el artículo 3, párrafo 1, fracción 9, de la Ley de Protección de Datos Personales en Posesión de Sujetos Obligados del Estado de Jalisco y sus Municipios y en acuerdo con el lineamiento trigésimo octavo, fracción I, número 1 de los Lineamientos Generales en Materia de Clasificación y Desclasificación de la Información, así como para la elaboración de versiones públicas.
42. Eliminado un domicilio particular con fundamento en el artículo 21, párrafo 1, fracción I, de la LTAIPEJM, en acuerdo con el artículo 3, párrafo 1, fracción 9, de la Ley de Protección de Datos Personales en Posesión de Sujetos Obligados del Estado de Jalisco y sus Municipios y en acuerdo con el lineamiento trigésimo octavo, fracción I, número 1 de los Lineamientos Generales en Materia de Clasificación y Desclasificación de la Información, así como para la elaboración de versiones públicas.